

**ANEXO 2** AL INFORME FINAL SOBRE LA  
COBERTURA INFORMATIVA DE RADIO (7 DE JUNIO)  
Y TELEVISIÓN (6 Y 7 DE JUNIO DE 2015).

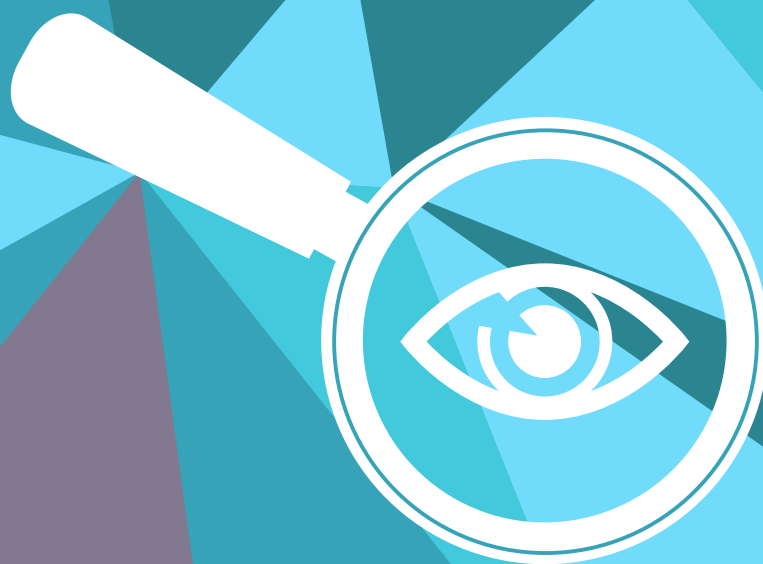

**Instituto  
Electoral**



# RADIONOTICIEROS

## ANÁLISIS DE LA COBERTURA EN RADIONOTICIEROS<sup>1</sup>

### NOTAS ELECTORALES SOBRE CANDIDATURAS O PARTIDOS

La cobertura durante la jornada se realizó con programación especial en las estaciones de las que se recibió suministro de material. Ningún programa monitoreado durante los meses de campaña fue transmitido. Únicamente algunos cortes informativos conservaron su formato correspondiente al período de campaña.

Desde el inicio de la cobertura y hasta el cierre de las casillas, esto es durante 11 horas de muestra, hubo 16 notas, equivalentes a 22 minutos con 51 segundos (Tabla 1).

**Tabla 1.** Notas y tiempo por programación

| ESTACIÓN                             | PROGRAMA                                 | HORA(S) DE TRANSMISIÓN      | NOTAS | MINUTOS | SEGUNDOS |
|--------------------------------------|------------------------------------------|-----------------------------|-------|---------|----------|
| Radionoticias                        | “2015: la elección”                      | 7 a 11 (AM) y de 15 a 16 h. | 4     | 3       | 58       |
| Zona 3                               | “Zona electoral”                         | 8 a 10 (AM) y de 14 a 15 h. | 5     | 4       | 5        |
| Red Radio Universidad de Guadalajara | “Señal informativa - cobertura especial” | 15 a 18 h.                  | 7     | 9       | 48       |
| Total                                |                                          |                             | 16    | 22      | 51       |

En cuanto a menciones a partidos o candidaturas, el PAN obtuvo la mayor parte con 6, seguido del PRI o PRI - PVEM con 2 (Tabla 2). Sin embargo, el tiempo que tuvieron las notas más largas se concentró en dos: las únicas que dedicaron las emisiones a Guillermo Cienfuegos (Independiente) y al PMC, con 5 minutos 46 segundos, y 3 con 25 respectivamente. Esto es, para ambas, más del 39% del tiempo total de la cobertura.

**Tabla 2.**

| PROGRAMA                                 | ESTACIÓN                             | NOTAS | MINUTOS | SEGUNDOS |
|------------------------------------------|--------------------------------------|-------|---------|----------|
| “2015: la elección”                      | Radionoticias                        | 1     | 5       | 46       |
|                                          |                                      | 1     | 0       | 46       |
|                                          |                                      | 1     | 2       | 6        |
|                                          |                                      | 1     | 0       | 20       |
|                                          |                                      | suma  |         | 4        |
| “Zona electoral”                         | Zona 3                               | 1     | 1       | 51       |
|                                          |                                      | 1     | 0       | 50       |
|                                          |                                      | 1     | 0       | 47       |
|                                          |                                      | 1     | 0       | 23       |
|                                          |                                      | 1     | 0       | 14       |
|                                          |                                      | suma  |         | 5        |
| “Señal informativa - cobertura especial” | Red Radio Universidad de Guadalajara | 1     | 1       | 20       |
|                                          |                                      | 1     | 0       | 57       |
|                                          |                                      | 1     | 1       | 7        |
|                                          |                                      | 1     | 1       | 14       |
|                                          |                                      | 1     | 0       | 32       |
|                                          |                                      | 1     | 0       | 21       |
|                                          |                                      | 1     | 3       | 25       |
| suma                                     |                                      | 7     | 9       | 48       |

<sup>1</sup> El análisis a la cobertura del día 6 de junio está incluido en el Anexo 1.

Para este día las emisiones presentaron las notas y los comentarios -cuando los hubo- sin juicios de valor, persistiendo la neutralidad y el equilibrio informativo. No obstante, el tema más recurrente fueron las incidencias en la apertura de casillas, predominando Zona 3 en este aspecto. El género “noticia” (13 casos) fue el más empleado, y el “buzón” para la participación del auditorio (1 caso) apenas si tuvo espacio.

Las candidaturas a municipales fueron las más mencionadas, pertenecientes a hombres y de la Zona Metropolitana de Guadalajara.

El candidato del PAN para Tonalá, Jorge Vizcarra, denunció robo de boletas (Radio Noticias, 15:01:18), compra de votos del PRI (Zona 3, 14:55:43) y detenciones arbitrarias (Radio U. de G., 15:30:31). Mientras que Andrés González Palomera de la coalición vallartense PRI - PVEM destacó por sus ataques en contra del PMC: les llamó mentirosos por denunciar compra de votos, acusó a la policía municipal de haber intimidado a militantes y detenido a ciudadanos, y dijo que no se dejaría amedrentar por ellos.

Elaboración del anexo:

**Dr. Gilberto Magaña Hernández**

# TELENOTICIEROS

## **ANÁLISIS DE LA COBERTURA EN TELENOTICIEROS LOS DÍAS 06 Y 07 DE JUNIO**

El día 06 de junio no se emitieron telenoticieros, como ningún sábado. (No hubo material de ninguna emisora ese día enviado al monitoreo).

El día 07, día de la jornada electoral hubo programas especiales en las diferentes cadenas.

El equipo de monitoreo de la U. de G. recibió del INE siete de estos programas, que si bien no son propiamente los programas de la muestra definida para el monitoreo, utilizan los mismos espacios informativos, así como a los conductores de los telenoticieros para elaborarlos.

Estos programas son de dos tipos: los que transmitieron durante el día y dan cuenta de la jornada y sus incidentes, y los que se transmitieron durante la tarde-noche en los que se empezaron a dar a conocer los primeros resultados de la contienda.

En ninguno de los siete se detectó alguna nota de carácter propagandístico o publicitario. En general, todos los programas especiales fueron descriptivos y utilizaron las mismas fuentes (IEPC, INE, CIE, los partidos políticos, los candidatos, etc.). La principal diferencia es que en Televisa y Tv Azteca se centraron en cubrir la Zona Metropolitana, mientras que Señal Informativa mencionó información sobre otras regiones del estado.

### **TELEvisa. CANAL 4. “REPORTE ESPECIAL ELECCIONES 2015” (21:00 – 00:20)**

El programa especial inició con la rueda de prensa del presidente Enrique Peña Nieto. Durante el programa se iban comentando los resultados del PREP y entre resultado y resultado se hablaba de algunos incidentes de la jornada. Hubo notas de otros estados, principalmente de Colima y Monterrey. Se dieron notas de Puerto Vallarta además de las de la Zona Metropolitana. Del único candidato a diputado del que se habló fue de Pedro Kumamoto (aún sin saber si éste había ganado la contienda). En los últimos minutos del programa hubo entrevistas, en estudio, con algunos de los ganadores: Enrique Alfaro, Pablo Lemus, Alberto Uribe, M<sup>a</sup> Elena Limón, de Movimiento Ciudadano y Sergio Chávez del PRI.

### **TELEVISIÓN AZTECA. CANAL 13. “MÉXICO DECIDE” (08:00 – 09:00)**

Este programa especial presentado por Javier Alatorre informó sobre la contienda en el país, resaltando la información de los estados en conflicto: Michoacán, Guerrero. No hubo cobertura a Jalisco en esta primera hora.

### **TELEVISIÓN AZTECA. CANAL 13. “MÉXICO DECIDE – ESPECIAL JALISCO” (18:00 – 18:30)**

Este “Especial Jalisco” fue presentado por Ricardo García y por Gabriela Salazar, en él se explicó cómo fue el inicio de la jornada. Hubo notas sobre el retraso en la apertura de algunas casillas; se explicaron también algunas noticias sobre otros incidentes, como la falta de funcionarios y de denuncias, como por ejemplo la del vehículo con dinero y boletas que se dijo pertenecía a Movimiento Ciudadano, pero que más adelante el vocero del partido declaró que ellos de deslindaban del asunto y que no era un vehículo del partido (se contó en dos notas primero la denuncia y luego la réplica). También presentaron a seis candidatos a la alcaldía de Guadalajara (MC, PAN, PRI, PRD, PT y Candidato Independiente) cuando fueron a votar. Son los seis que más presencia han tenido en los telenoticieros de esta cadena. Se explicó cómo funcionaría el PREP y se invitó a la gente a votar.

### **TELEVISIÓN AZTECA. CANAL 13. “MÉXICO DECIDE” (23:00 – 00:00)**

En este programa no hubo notas sobre Jalisco. Fue la conclusión de la emisión especial nacional.

### **TELEVISIÓN AZTECA. CANAL 13. “MÉXICO DECIDE – ESPECIAL JALISCO” (00:00 – 01:00)**

Este espacio fue presentado por Pablo Latapí quien fue dando los resultados preliminares, incluyendo algunas declaraciones de las autoridades, opiniones de las ruedas de prensa y mostrando el festejo de MC en la Minerva.

## **SEÑAL INFORMATIVA. CANAL 44.**

### **“COBERTURA ESPECIAL” (13:00 – 15:00)**

En este programa especial presentado por Josefina Real y Sonia Serrano se explica el procedimiento a la hora de ir a votar, así como el inicio de campañas y sus incidentes: el retraso en la apertura de casillas, la falta de funcionarios en algunas de ellas, etc. En este espacio se da cobertura más allá de la Zona Metropolitana, se incluyen notas sobre Autlán, Puerto Vallarta, Colotlán, Ocotlán y Lagos de Moreno. También explicaron cómo se puede hacer una denuncia, en caso de presenciar alguna irregularidad. Por último, exhortaron al voto.

## **SEÑAL INFORMATIVA. CANAL 44.**

### **“COBERTURA ESPECIAL” (20:00 – 21:00)**

En este espacio se habló también de incidentes durante la jornada y se empezaron a comentar los primeros resultados del PREP. A lo largo del programa hubo conexiones en directo con Georgina la corresponsal que estaba en la Minerva describiendo, en sus primeras intervenciones, como había simpatizantes de dos partidos dispuestos a festejar y como al final de la transmisión sólo se quedaron los de Movimiento Ciudadano.

\* Mega Canal y Canal 83 en sus espacios informativos también cubrieron la jornada. En el caso de Canal 8 el presentador encargado fue Leonardo Schwebel quien fue dando la información de los resultados preliminares y analizando su repercusión. La transmisión comenzó desde las 17 horas y terminó hasta las 23 con invitados en el estudio para comentar los primeros resultados. El público participó durante toda la emisión comentando sobre su experiencia a la hora de la votación, exponiendo dudas y preguntando sobre el PREP.

Elaboración del anexo:

**Dra. Fabiola Alcalá Anguiano.**

**MONITOREO DE LA COBERTURA INFORMATIVA DE RADIO Y  
TELEVISIÓN EN LAS ELECCIONES ESTATALES DEL 2015**

Dra. Fabiola Alcalá Anguiano

Dr. Gilberto Magaña Hernández

**DIRECTOR GENERAL**

Dr. Guillermo Orozco Gómez

**DEPARTAMENTO DE ESTUDIOS DE LA COMUNICACIÓN SOCIAL**

**CENTRO UNIVERSITARIO DE CIENCIAS SOCIALES Y HUMANIDADES**

**DIVISIÓN DE ESTUDIOS DE LA CULTURA**

**UNIVERSIDAD DE GUADALAJARA.**

**RESPONSABLE DE DISEÑO** César Roberto Uribe González